



T.C.

KÜLTÜR VE TURİZM BAKANLIĞI
ÇANAKKALE KÜLTÜR VARLIKLARINI KORUMA BÖLGE KURULU
K A R A R

Toplantı Tarihi ve No : 26.04.2018/ 215
Karar Tarihi ve No : 26.04.2018/ 4594

17.02.619
Toplantı Yeri
Bayramiç/ÇANAKKALE

Çanakkale İli, Bayramiç İlçesi, Dağoba Köyü'nde yer alan, sit dışı alanda kalan, mülkiyeti Dağoba köy tüzel kişiliği adına kayıtlı, 465 parselde bulunan köy caminin deformasyonlar sebebiyle kapsamlı bir şekilde bakım ve onarıma ihtiyacı olduğu belirtilerek gereğinin yapılmasının istendiği ve camiye ilişkin hazırlanan tescil fişinin iletildiği Balıkesir Vakıflar Bölge Müdürlüğü'nün 08.12.2017 tarih/ E.5242 sayılı yazısı ve ekleri; tespit-tescil işlemleri doğrultusunda anılan taşınmaza ilişkin kurum görüşünün iletildiği Çanakkale Valiliği, Çevre ve Şehircilik İl Müdürlüğü'nün 17.01.2018 tarih/ E.524 sayılı yazısı ve ekleri ile uzman raporu okundu, ilgili dosyası incelendi, yapılan görüşmeler neticesinde:

Çanakkale İli, Bayramiç İlçesi, Dağoba Köyü'nde yer alan, sit dışı alanda kalan, mülkiyeti Dağoba köy tüzel kişiliği adına kayıtlı, 465 parselde bulunan köy caminin 2863 sayılı Yasanın 6. ve 7'nci Maddeleri ile Korunması Gerekli Taşınmaz Kültür Varlıklarının ve Sitlerin Tespit ve Tescili Hakkındaki Yönetmelik'te belirtilen tespit ve tescil kriterlerini taşıdığı anlaşıldığından Korunması Gerekli Anıtsal Mimarlık Örneği olarak tescilinin uygun olduğuna; taşınmaza ilişkin sunulan tescil fişinin uygun olduğuna; Koruma Grubunun 1.Grup olarak belirlenmesine; bakım onarım talebinin Kültür Varlıklarını Koruma Yüksek Kurulu'nun 05.11.1999 tarih ve 660 sayılı ilke kararında belirtilen: sadece yapının yaşamını sürdürmeyi amaçlayan, tasarımda, malzemede, strüktürde, mimari öğelerde değişiklik gerektirmeyen çatı aktarımı, oluk onarımı, boya – badana vb. müdahaleler ile yapının ahşap, madeni, pişmiş toprak, taş vb. çürüyen ya da bozularak eksilen mimari öğelerinin, özgün biçimlerine uygun olarak aynı malzeme ile değiştirilmesi, bozulan iç ve dış sıvaların, kaplamaların, renk ve malzeme uyumu sağlanarak, özgün biçimlerine uygun olarak yenilenmesi kapsamında yapılabileceğine; ancak bahse konu talebin basit onarımı aşması halinde çalışmaların durdurularak aynı ilke kararı uyarınca Rölöve, Restitüsyon ve Restorasyon projelerinin Kurulumuza iletilmesi gerektiğine; uygulamaların 19.06.2007 tarih/ 731 sayılı ilke kararı gereğince ilgili kurum denetim ve sorumluluğunda gerçekleştirilmesine karar verildi.

BAŞKAN
Ahmet Coşkun ÖZGÜNEL
(imza)

BAŞKAN YARD.
Ali Osman UYSAL
(imza)

ÜYE
Turan BARLAS
(imza)

ÜYE
Ali Emrah ÜNLÜ
(imza)

ÜYE
Mehmet Uğur YÜKSEL
(imza)

ÜYE
Oğuz KOÇYİĞİT
(imza)

ÜYE
Halil İbrahim KAHRAMAN
(imza)

ÜYE
Çanakkale İl Temsilcisi
Sevil YÜKSEL
(imza)

ÜYE
Vakıflar Bölge Md. Temsilcisi
M. Şakir ERARI
(imza)

ASLI GİBİDİR
E. Çağman ESİRGEMEZ
Koruma Bölge Kurulu Müdür V.

AVRUPA KONSEYİ		VAKIFLAR GENEL MÜDÜRLÜĞÜ		ENVANTER NO :	
TÜRKİYE		KÜLTÜREL VE DOĞAL VARLIKLARI KORUMA ENVANTERİ		ANIT	
İLİ : ÇANAKKALE		İLÇESİ : BAYRAMIÇ		BELDE/KÖY : DAĞOBA	
MAHALLE, SOKAK, KAPI NO :		KADASTRO PAFTA :		ADA :	
ADI		YAPTIRAN :		YAPAN :	
DAĞOABA KÖYÜ CAMII		KÖY HALKI		KİTABE :	
YAPIM TARİHİ : 1788		PARSEL : 485		MİMARİ ÇAĞI (ÜSLUP) : GEÇ OSMANLI DÖNEMİ	
KORUMA DURUMU (A = İYİ - B = ORTA - C = FENA)		SÜSLEME ELEMANLARI		RUTUBET DURUMU (A=YOK - B=IZI VAR - C=ÖNEMLİ)	
TAŞIYICI [A]		DIŞ YAPI [A]		ÜST YAPI [B]	

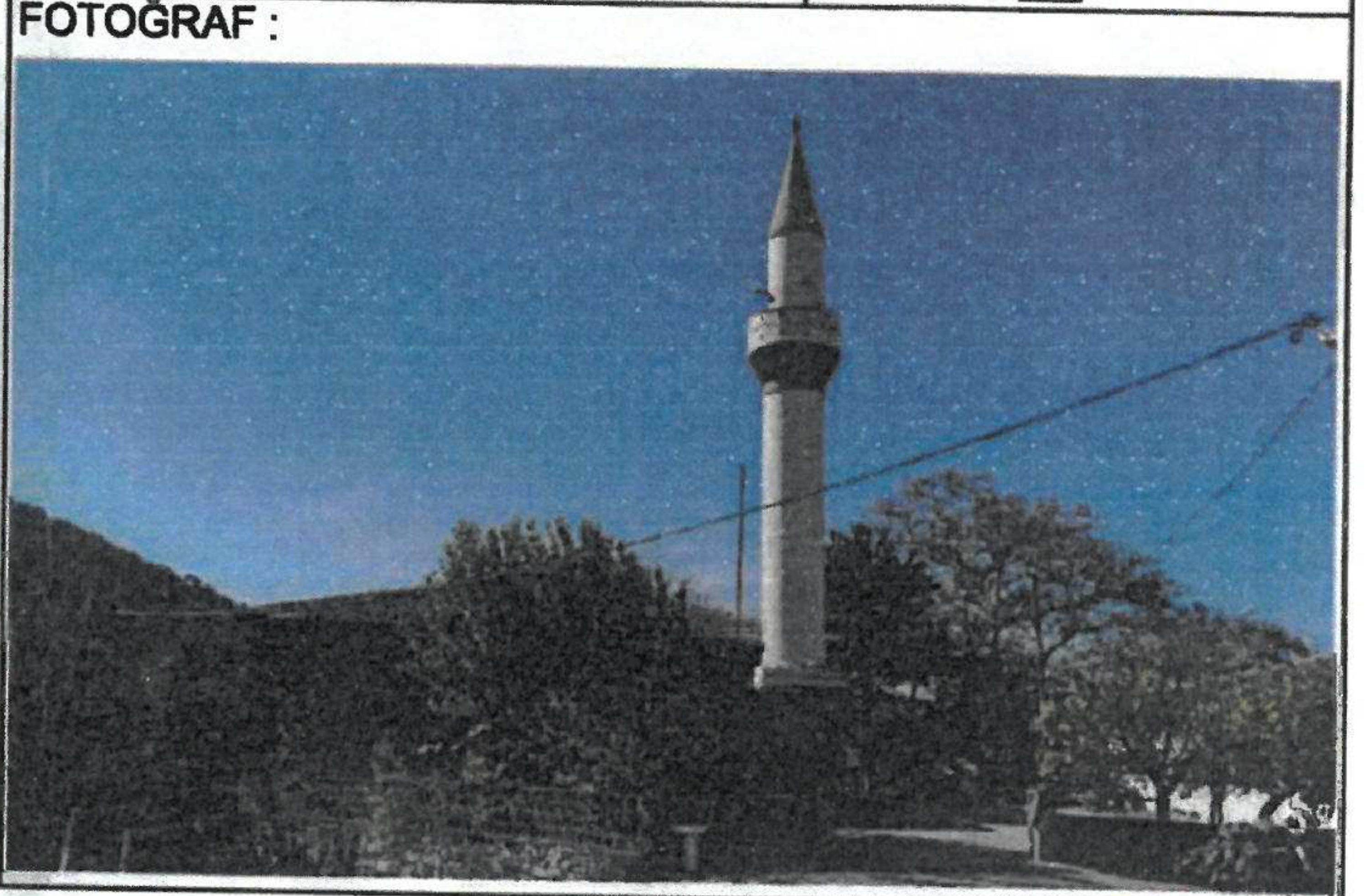
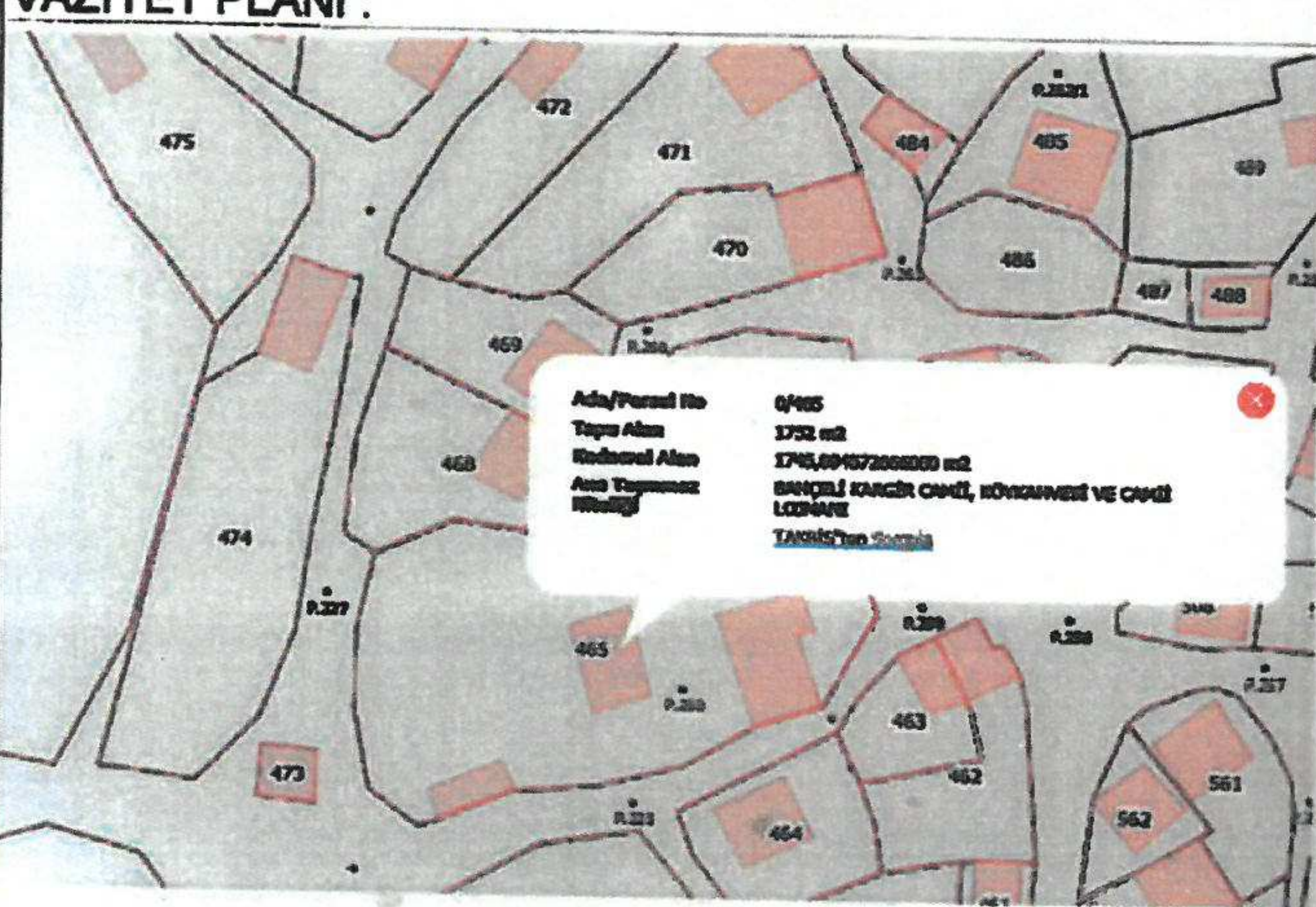

GÖZLEMLER : Onarım ihtiyacı vardır.

BUGÜNKÜ SAHİBİ: DAĞOBA KÖY TÜZEL KİŞİLİĞİ

BAKIMINDAN SORUMLU KURULUŞ : DAĞOBA KÖY TÜZEL KİŞİLİĞİ

AYRINTILI TANIM :

Cami harim, kadınlar mahfili, son cemaat yeri ve minareden oluşmaktadır. Kuzey güney ekseninde boyuna dikdörtgen planlıdır. Üzeri ahşap tavanlı ve kırma çatılıdır. Çatı örtüsü Marsilya tipi kiremittir.

Yapının kütlesi sert kayalık zemin üzerinde yükselmektedir. Moloz taş ile inşa edilerek içten dıştan sıvanmıştır. Duvarlar köşelerde zeminden tavana kadar yükselen ahşap direklerle desteklenmiştir.

Cami ana giriş kapısı harimi dik olarak kesen enine hol şeklindeki son cemaat yerine açılmaktadır. Kapının üzerinde Osmanlıca inşa kitabesi bulunmaktadır. Son cemaat yerinin üzeri ahşap tavanlıdır. Duvarları fayans ile kaplanmıştır. Minare giriş kapısı ve kadınlar mahfiline ulaşımı sağlayan merdiven son cemaat yerinin doğu tarafındadır. Harimin ahşap kapısı iki kanatlı, masif ve sadedir. Harim tavanı düz ahşaptır. Üzeri boyasızdır. Merkezde 15 cm derinliğinde bir kare içinde tavan göbeği oluşturulmuştur. Tavan göbeğinde iki yönlü ok şeklindeki çıtalarla 11 kollu yıldız motifi oluşturulmuştur.

Mihrap yaygın mihrap tiplerinden farklı bir üslupta yapılmıştır. Mihrap, duvar içinde yukarıya doğru daralan çerçevesiz bir niş şeklinde düzenlenmiştir.

Yapının iki kat halinde düzenlenmiş pencereleri dikdörtgen formlu, sıvalı ve pvc doğramalıdır. Kuzeydoğu köşede bulunan minare kare kaideli, silindirik gövdeli ve tek şerefelidir. 1990'lı yıllarda betonarme olarak yapılmıştır.

Cami giriş kapısının üzerinde 3 sıra, 2 sütun halinde düzenlenmiş Osmanlıca inşa kitabesi vardır. Bu kitabede yapının H. 1202 / M. 1788 yılında halk tarafından inşa edildiği yazılıdır.

BİNA ALT YAPI BİLGİLERİ			
SU	ELEKTRİK	ISITMA	KANALİZASYON
VAR	VAR	VAR	VAR
ORJİNAL KULLANIMI : CAMI			
BUGÜNKÜ KULLANIMI : CAMI			
ÖNERİLEN KULLANIM : CAMI			
HAZIRLAYANLAR :		07/12/2017	
Oğuzhan GÖZCÜ Y. İnşaat Mühendisi		Cemil KIRIL Müze Araştırmacısı	
KONTROL EDEN:		Barış SAN Şube Müdürü	

YAYIN DİZİNİ

21 Aralık 2017

Çanakkale KVKBK'nun 26.04.2018 tarih ve 4596 Sayılı karar ekidir.

ASLİGİBİDİR

E. Çağman ESİRGEMEZ
Koruma Bölge Kurulu Müdür V.

KURUL ONAY NO :

REVİZYON :

KURUL KARARLARI :

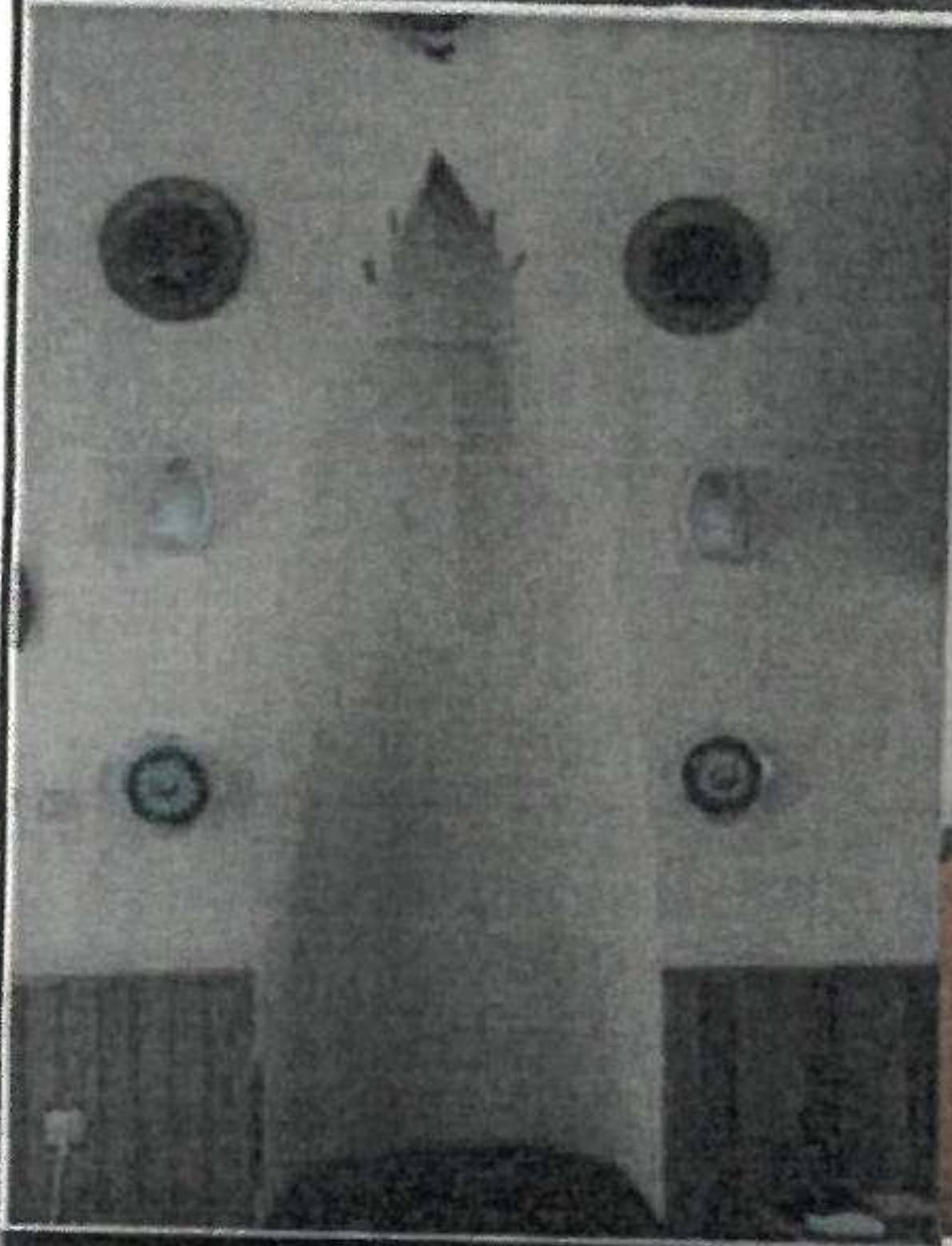
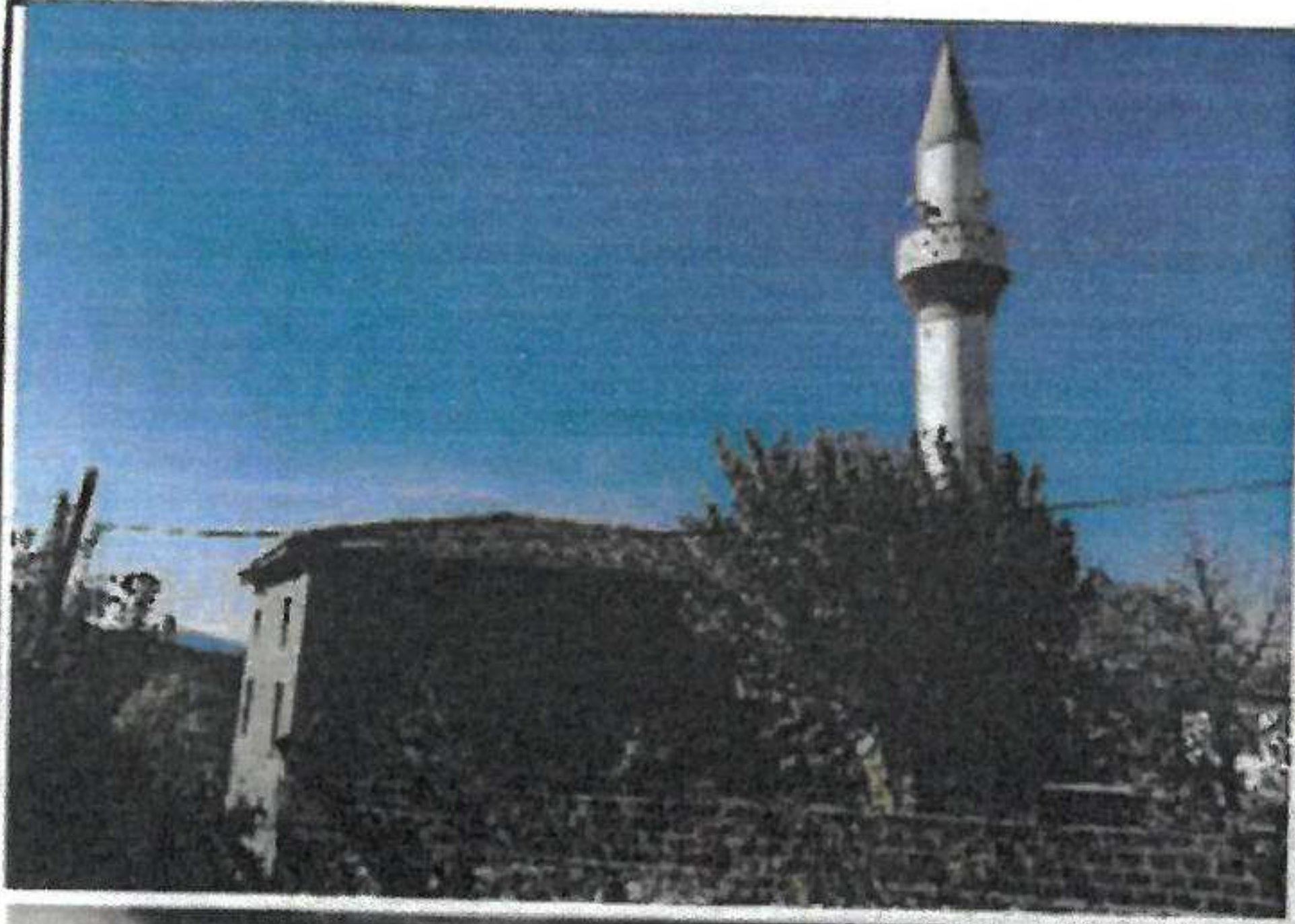

1786

T.C.
BAYRAKCI MÜFTÜLÜĞÜ
CAMİ İHADETE AÇILIŞ HERATI

CAMİİN	
Adı: DAĞDEBA KÖYÜ CAMİİ	Kodu: 811.1017
Yapılan: KUT HALKI	Mimar: -
Yapılan Alan (m ²): 400 Metre Kare	İç Alan (m ²): 80 Metre Kare
Miktarı: KÖY YEREL KİŞİLİĞİ	Kapıların: 160 Kipli
Yapılı Tarih: 1971	İnşaat Açılış Tarihi: 1971
Yapı İşleri ve Çizim: YIKIL - TAS - AKŞAP - KIRKMIT	Mühür: LOJMAN

Bu belgeyi veren (Yasa / Kim): DAĞDEBA KÖYÜ/BAYRAKCI

Yukarıdaki adı ve özellikleri belirtilen yapı, CAMİ vasfını taşıdığından tasarrufları yapılmamıştır. Bu yapıda vakıf amaçlarına ile camii ve hayriyat amaçlarıyla kullanılmaktadır. MÜFTÜLÜĞÜMÜZCE MÜHAZERE EDİLMİŞTİR.

M. K. KURBAN
Mühür
03/05/2014

