

T.C.
KÜLTÜR VE TURİZM BAKANLIĞI
DIYARBAKIR KÜLTÜR VARLIKLARINI
KORUMA BÖLGE KURULU
KARAR

Toplantı Tarihi ve No :20.08.2020-299
Karar Tarihi ve No :20.08.2020-7731
Dosya No :23.02.37

Toplantı Yeri
DIYARBAKIR

I

Elazığ İli, Baskil İlçesi, Suyatağı Köyünde bulunan, herhangi bir sit alanında kalmayan, bir kısmı tapulama harici alanda, bir kısmı ise mülkiyeti Devlet Su İşleri Genel Müdürlüğüne ait 413 no.lu parselde yer alan, "Masara Kalesinin" tescil talebine ilişkin; Elazığ İl Kültür ve Turizm Müdürlüğü'nün 23.03.2020 tarih ve E.270091 sayılı yazısı, Kalenin yerinde incelenmesine ilişkin Diyarbakır Kültür Varlıklarını Koruma Bölge Kurulu Müdürlüğü'nün 24.03.2020 tarih ve E.274497 sayılı yazısı, kadastral hâlihazır haritanın istendiği Diyarbakır Kültür Varlıklarını Koruma Bölge Kurulu Müdürlüğü'nün 11.06.2020 tarih ve E.396687 sayılı yazısı, kurum görüşlerinin istendiği Diyarbakır Kültür Varlıklarını Koruma Bölge Kurulu Müdürlüğü'nün 22.06.2020 tarih ve E.423345 sayılı yazısı, kurum görüşlerinin iletildiği Maden ve Petrol İşleri Genel Müdürlüğü'nün 16.07.2020 tarih ve E.426478 sayılı yazısı, Elazığ İl Özel İdaresi'nin 18.07.2020 tarih ve E.5652 sayılı yazısı, Elazığ Kadastro Müdürlüğü'nün 27.07.2020 tarih ve E.1804647 sayılı yazısı ve eki kadastral harita, Diyarbakır Kültür Varlıklarını Koruma Bölge Kurulu Müdürlüğü'nün 18.06.2020 tarih ve E.235823 sayılı uzman raporu okundu. Ekleri (rapor, fotoğraf vb.) ve konuya ilişkin bilgi, belgeler incelendi. Yapılan görüşmeler sonunda;

Elazığ İli, Baskil İlçesi, Suyatağı Köyünde bulunan, herhangi bir sit alanında kalmayan, bir kısmı tapulama harici alanda, bir kısmı mülkiyeti Devlet Su İşleri Gene Müdürlüğüne ait 413 no.lu parselde yer alan "Masara Kalesi"; 2863 sayılı Kanunun 6. maddesi ile Korunması Gerekli Taşınmaz Kültür Varlıklarının ve Sitlerin Tespit ve Tescili Hakkında Yönetmelik'in 4. Maddesinde belirtilen "Korunması Gerekli Taşınmaz Kültür Varlığı" niteliklerini gösterdiğinden, anılan Kanunun 7. maddesi kapsamında sınırları ekli koordinatlı haritada belirlenen şekli ile I. Derece Arkeolojik sit olarak tesciline ve hazırlanan tescil fişinin uygun olduğuna,

-13.03.2012 tarih ve 28232 Resmi Gazetede yayımlanarak yürürlüğe giren "Korunması Gerekli Taşınmaz Kültür Varlıklarının ve Sitlerin Tespit ve Tescili Hakkında Yönetmelik" gereği ilgili Tapu Müdürlüğünce, bir kısmı sit sınırları içinde kalan Elazığ İli, Baskil İlçesi, Kale Köyü sınırlarında bulunan, tapunun; 413 no.lu parselinin tapu kütüğünün beyanlar hanesine "Bir Kısmı I. (Birinci) Derece Arkeolojik Sit Alanıdır" şerhinin, bırakılmasına ve işlem sonucuna ilişkin bilgi, belgelerin Diyarbakır Kültür Varlıklarını Koruma Bölge Kurulu Müdürlüğüne iletilmesine,

-“Masara Kalesi” sit sınırlarının tapulama harici alanda kalan bölümünde yapılacak yeni bir sınırlandırma ve parsel ihdasında “Korunması Gerekli Taşınmaz Kültür Varlıklarının ve Sitlerin Tespit ve Tescili Hakkında Yönetmeliğinin” Tescil İşlemlerine ilişkin 8. maddesi gereğince Diyarbakır Kültür Varlıklarını Koruma Bölge Kurulu’ndan izin alınması gerektiğine,

-“Masara Kalesi'nin” koruma esasları ve kullanma şartlarının, 2863 sayılı Kanunun 17. Maddesi gereğince Mülga Kültür ve Tabiat Varlıklarını Koruma Yüksek Kurulu'nun Arkeolojik sitler koruma ve kullanma koşulları başlıklı 05.11.1999 gün ve 658 sayılı ilke kararının I. Maddesinde bahsedilen hususlar çerçevesinde belirlenmesine,

-“Masara Kalesi” sınırları içerisinde yapılacak olan her türlü fiziki ve inşai (ifraz, tevhit, imar uygulaması dahil) uygulama öncesinde Diyarbakır Kültür Varlıklarını Koruma Bölge Kurulundan izin alınması gerektiğine,

-Enerji ve Tabii Kaynaklar Bakanlığı Maden İşleri Genel Müdürlüğü'nün 16.07.2020 tarih ve E.426478 sayılı yazısı ekinde gönderilen 1 adet tarama ruhsat sahası ile -“Masara Kalesine” sınırlarının çakıştığı belirlenmiş olup; I. Derece Arkeolojik Sit olarak tescillenen ve koordinatları belirtilen alanda Kültür ve Tabiat Varlıklarını Koruma Yüksek Kurulu'nun, Arkeolojik Sitler, Koruma ve Kullanma Koşulları Başlıklı 05.11.1999 gün ve 658 sayılı ilke kararının I. Maddesinde bahsedilen hususlar çerçevesinde hareket edilmesi gerektiğine karar verildi.

AVRUPA KONSEYİ	DOĞAL VE KÜLTÜREL VARLIKLARI KORUMA ENVANTERİ	D.K.V.K.E.	ENVANTER NO
TÜRKİYE	KÜLTÜR VARLIKLARI VE MÜZELER GENEL MÜDÜRLÜĞÜ	SİT	HARİTA NO
İLİ :ELAZIĞ	İLÇESİ : BASKİL	MAHALLE - KÖY	SUYATAĞI (KALE MEZRASI)
PAFTA	ADA	PARSEL	
ADI :	MASARA KALESİ		
<p>GENEL TANIM: Masara/Muşar Kalesi; Elazığ İli, Baskil İlçesi, Suyatağı Köyünde, Karakaya barajı suları altında kalmış olan Kale Mezrasında, baraj sıfır noktasında yer almaktadır. Fırat vadisinde içe doğru bir burun şeklinde sarp bir bölgede yer alan Kale, Fırat vadisinin hem yukarı bölgesini hem de aşağı yönünü görebilecek stratejik bir bölgede inşa edilmiştir. Kuzey-Güney eksenli yaklaşık 900 metre rakımlı kayalık bir alan ve Karakaya barajı sıfır noktasına kadar inen yamaç kale alanını oluşturmaktadır. Masara Kalesinin kuzey ve doğu cephesini oldukça dik bir yamaca oturmuş sarp kayalık alan oluşturmaktadır. Kale yapısına ulaşım kuzey ve güney cephede bulunan patika yollardan ve batı cephede Karayaka barajından sağlanabilmektedir.</p> <p>Kalenin bulunduğu alanın Topoğrafik özellikleri nedeniyle, oldukça dik kayalıkların doğal savunma oluşturduğu kuzey ve doğu cephelerinde sur duvarı veya Burç/Kule izi tespit edilmemiştir. Kaleye giriş kuzeybatı ve güneydoğu köşelerde bulunan kaba yonu taş malzemeden yapılmış olan iki adet kapıdan sağlanmaktadır. Kalenin güneydoğusunda bulunan giriş kapısı ve sur duvarı büyük oranda yıkılmış durumdadır. Bu alanda tamamına yakını toprakla dolmuş ve otlarla kaplanmış durumda 1985 yılında yapılan kurtarma kazısında açılmış yaklaşık 2x3 ebatlarında bir açma tespit edilmiştir. Masara Kalesinin güneybatı ucunda zindan olarak adlandırılan oldukça büyük bir iç mekâna sahip bir mağaranın yer aldığı belirtilmiştir. Kalenin bu bölümüne ulaşım baraj suları nedeniyle sağlanamamıştır. Kalenin güneydoğu girişinden Kuzeye doğru uzanan yamaçta yerleşim izleri ve az sayıda seramik parçası tespit edilmiştir. Kalenin Kuzeybatı girişine yakın bir bölümde yamacın doğu cephesini oluşturan ana kayaya oyulmuş farklı boyutlarda nişler ve kayanın oyulması ile oluşturulmuş taht tespit edilmiştir. Masara Kalesinin düz kayalık zirve noktasında yapılan incelemelerde üst örtüsü büyük oranda yıkılmış olan tonoz örtülü Sarnıç tespit edilmiştir.</p>			
ŞİMDİKİ TEHLİKELER :			
ŞİMDİKİ DURUM :			
SİT POTANSİYELİ :	I.Derece Arkeolojik Sit Alanı.		KORUMA DERECESESİ I.Derece
ŞİMDİKİ KORUMA :	Herhangi bir koruma önlemi bulunmamaktadır.		HAZIRLAYANLAR 17.06.2020 Ahmet MIZRAK (Sanat Tarihiçi)
ÖNERİLEN KORUMA :	Tescil edilerek ilgili makamlara duyurulması ve kaçak kazıların önüne geçilebilmesi için gerekli tedbirlerin alınması.		Hüseyin GÜLER(Arkeolog)
YAYIN DİZİSİ :	<p>T.C. Diyadin Kültür Varlıkları Koruma Bölge Kurulunun 20.08.2020 tarih ve 2731 Sayılı Kararı Eki dir.</p>		Ahmet DEMİR (Arkeolog)
GÖZLEMLER :			Yılmaz ERGİ (Arkeolog)
			Kontrol Eden: Mehriban KARAASLAN (Bölge Kurulu Müdürü)
			KORUMA KURULU KARARLARI
			KORUMA KURULU ONAYI

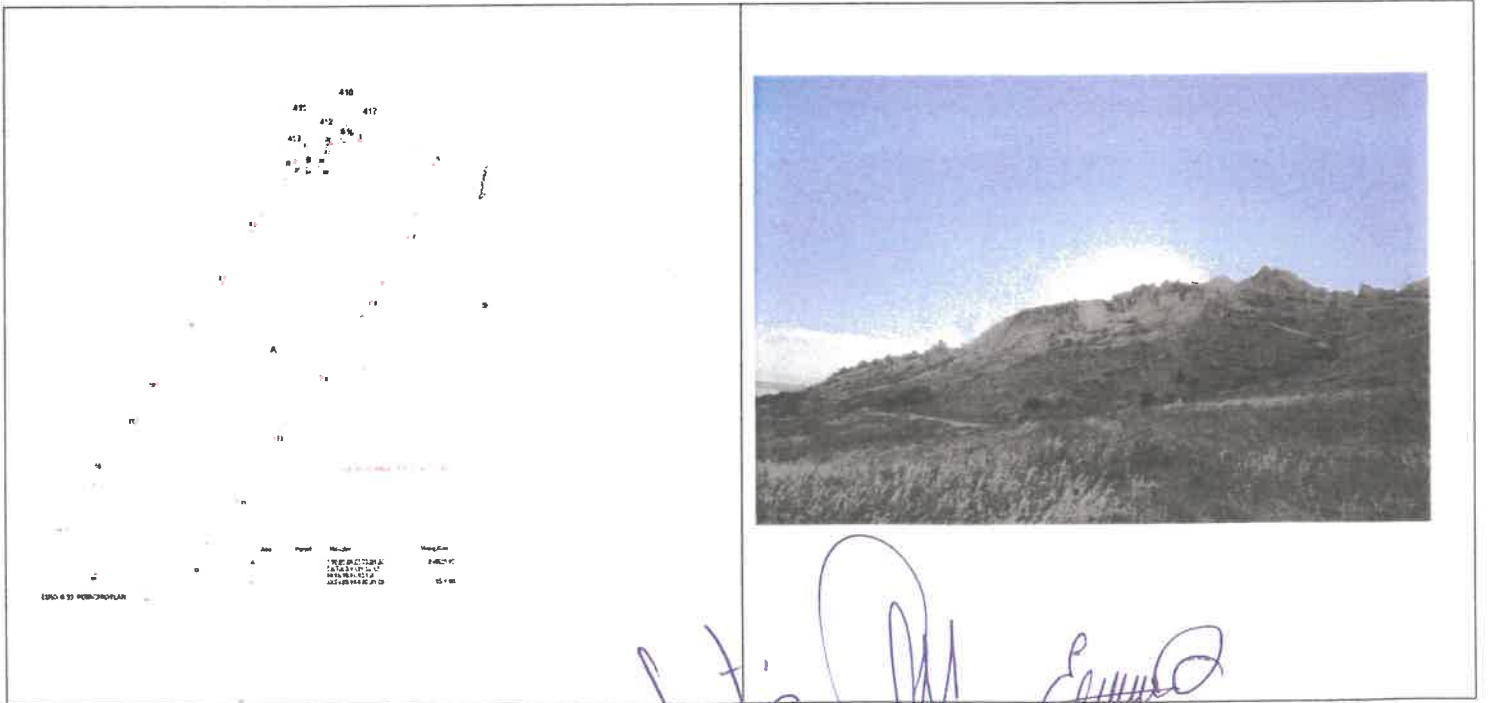

Handwritten signatures and stamps at the bottom of the page, including a large signature and a circular stamp.

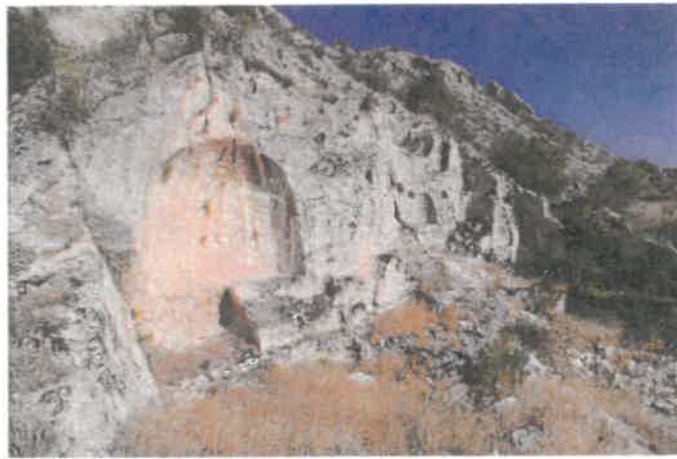

İli
İlçesi
Mah/Köy
Alan

ELAZIĞ
BASKİL
SUYATAĞI KÖYÜ KALE MEZRASI
MASARA KALESİ SİT SINIRLARI

20.08.2020
7731

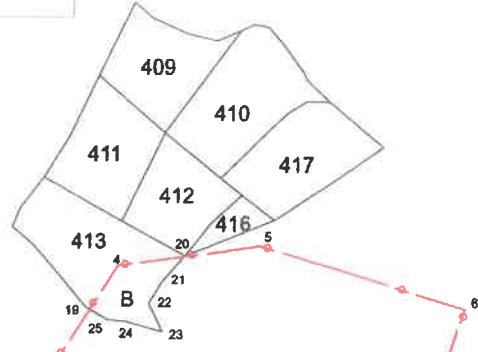

Handwritten signatures and stamps in blue ink.

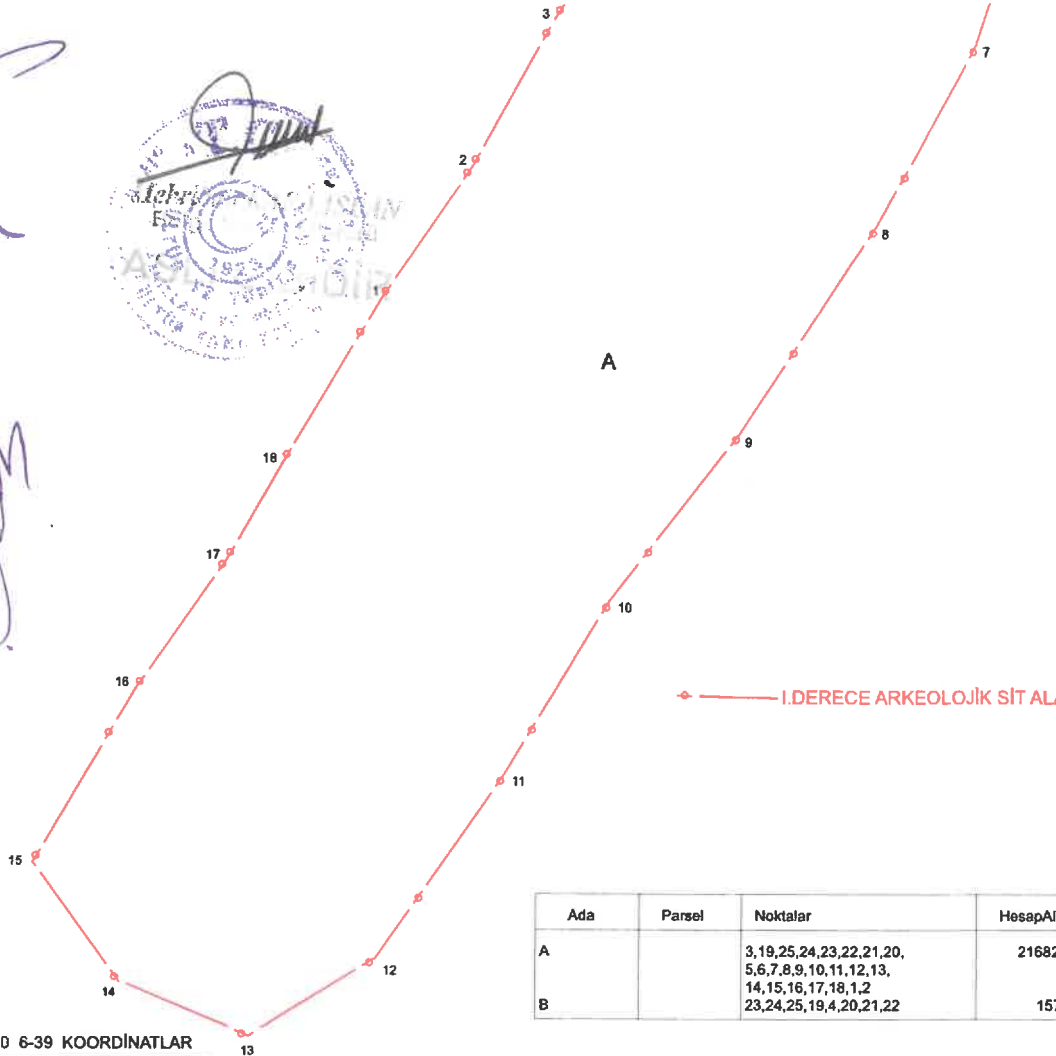

Ada	Parsel	Noktalar	HesapAlan
A		3,19,25,24,23,22,21,20, 5,6,7,8,9,10,11,12,13, 14,15,16,17,18,1,2	216828.16
B		23,24,25,19,4,20,21,22	1577.98

ED50 6-39 KOORDİNATLAR

Nokta No	Y	X
1	445240.212	4274769.225
2	445299.928	4274856.181
3	445354.788	4274954.351
4	445447.183	4275095.831
5	445542.466	4275108.825
6	445680.505	4275067.317
7	445636.305	4274935.583
8	445569.896	4274815.758
9	445480.388	4274678.608
10	445393.631	4274567.606
11	445324.471	4274451.950
12	445239.293	4274329.237
13	445154.993	4274276.834
14	445067.496	4274313.357
15	445009.414	4274393.511
16	445077.601	4274509.697
17	445138.236	4274584.875
18	445175.795	4274659.775
19	445428.176	4275066.726
20	445492.014	4275101.945
21	445476.481	4275084.562
22	445467.724	4275070.679
23	445477.254	4275052.021
24	445452.046	4275058.709
25	445440.696	4275059.598

ED50 3-39 KOORDİNATLAR

NoktaNo	Y	X	NoktaNo	Y	X
6	445658.768	4276778.029	7	445614.551	4276646.241
8	445548.115	4276526.368	5	445520.674	4276819.552
20	445470.202	4276812.670	9	445458.571	4276389.164
23	445455.436	4276762.726	21	445454.663	4276795.280
22	445445.902	4276781.392	24	445430.218	4276789.417
4	445425.353	4276806.554	25	445418.864	4276770.307
19	445406.338	4276777.437	10	445371.780	4276278.117
3	445332.921	4276665.017	11	445302.592	4276162.415
2	445278.039	4276566.807	1	445218.299	4276479.817
12	445217.380	4276039.653	18	445153.857	4276370.323
13	445133.046	4275987.229	17	445116.282	4276305.397
16	445055.624	4276220.186	14	445045.514	4276023.767
15	444987.409	4276103.953			