

T.C.
KÜLTÜR VE TURİZM BAKANLIĞI
DIYARBAKIR KÜLTÜR VARLIKLARINI
KORUMA BÖLGE KURULU
KARAR

Toplantı Tarihi ve No. :26.05.2021-322
Karar Tarihi ve No. :26.05.2021-8313
Dosya No. :21.01.320

Toplantı Yeri
DIYARBAKIR (ONLINE)

Diyarbakır İli, Bismil İlçesi, Alluz (Aluç) mahallesinde bulunan, herhangi bir sit alanında kalmayan, özel mülkiyete ait, tapunun 59 no.lu parselinde kayıtlı, “ Aluç Köy Değirmeni” nin tescil talebine ilişkin; kurum görüşlerinin istendiği Diyarbakır Kültür Varlıklarını Koruma Bölge Kurulu Müdürlüğü’nün 04.03.2021 tarih 1184090 sayılı yazısı, kadastral hâlihazır haritanın istendiği Diyarbakır Kültür Varlıklarını Koruma Bölge Kurulu Müdürlüğü’nün 04.03.2021 tarih 1184113 sayılı yazısı, kurum görüşlerini iletildiği; Diyarbakır Büyükşehir Belediye Başkanlığının 23.03.2021 tarih ve 10839 sayılı yazısı ile Bismil Belediye Başkanlığının 07.04.2021 tarih ve 2404 sayılı yazısı, kadastral haritanın iletildiği Diyarbakır Kadastro Müdürlüğü’nün 14.04.2021 tarih ve 1127275 sayılı yazısı, Diyarbakır Kültür Varlıklarını Koruma Bölge Kurulu Müdürlüğü’nün 10.03.2021 tarih ve 651402 sayılı uzman raporu okundu. Ekleri ve konuya ilişkin bilgi, belgeler incelendi. Yapılan görüşmeler sonunda;

Diyarbakır İli, Bismil İlçesi, Alluz (Aluç) mahallesinde bulunan, herhangi bir sit alanında kalmayan, özel mülkiyete ait, tapunun 59 no.lu parselinde kayıtlı, “ Aluç Köy Değirmeni”; 2863 sayılı Kanunun 6. maddesi ile Korunması Gerekli Taşınmaz Kültür Varlıklarının ve Sitlerin Tespit ve Tescili Hakkında Yönetmelik’in 4. Maddesinde belirtilen “Korunması Gerekli Taşınmaz Kültür Varlığı” niteliklerini gösterdiğinden, anılan Kanunun 7. maddesi kapsamında “Korunması Gerekli Taşınmaz Kültür Varlığı” olarak tesciline, yapı grubunun I.(birinci) Grup yapı olarak belirlenmesine, hazırlanan tescil fişinin uygun olduğuna;

-2863 sayılı Kanunun 8. Maddesi gereğince, “Aluç Köy Değirmeni” nin korunma alanının ekli koordinatlı krokide işaretlendiği şekilde belirlenmesine,

-13.03.2012 tarih ve 28232 Resmî Gazetede yayımlanarak yürürlüğe giren “Korunması Gerekli Taşınmaz Kültür Varlıklarının ve Sitlerin Tespit ve Tescili Hakkında Yönetmelik” gereği ilgili Tapu Müdürlüğünce, 59 no.lu parselin tapu kütüğü beyanlar hanesine, “ Bir Kısmı Korunması Gerekli I. (Birinci) Grup Taşınmaz Kültür Varlığı ve Korunma Alanıdır” şerhi, 60 no.lu parselin tapu kütüğü beyanlar hanesine ise “ Bir Kısmı Korunması Gerekli I. (Birinci) Grup Taşınmaz Kültür Varlığı Korunma Alanıdır” şerhi bırakılmasına ve işlem sonucuna ilişkin bilgi, belgelerin Koruma Bölge Kurulu Müdürlüğüne iletilmesine,

-“Aluç Köy Değirmeni” nin esaslı onarımına temel oluşturacak rölöve, restitüsyon ve restorasyon projelerinin ilgilisince ivedilikle hazırlanarak Kurulumuza iletilmesine,

- “Aluç Köy Değirmeni” ve Korunma alanı sınırları içerisinde yapılacak olan her türlü fiziki ve inşai (ifraz, tevhit, yeni parsel ihdası, imar uygulaması dâhil) uygulama öncesinde Koruma Bölge Kurulundan izin alınması gerektiğine karar verildi.

İl
İlçesi
Mahallesi
Alan
Ada/Parsel

DİYARBAKIR
BİSMİL
ALUZ
ALUÇ KÖYÜ DEĞİRMENİ VE KORUNMA ALANI
0/59, 0/60

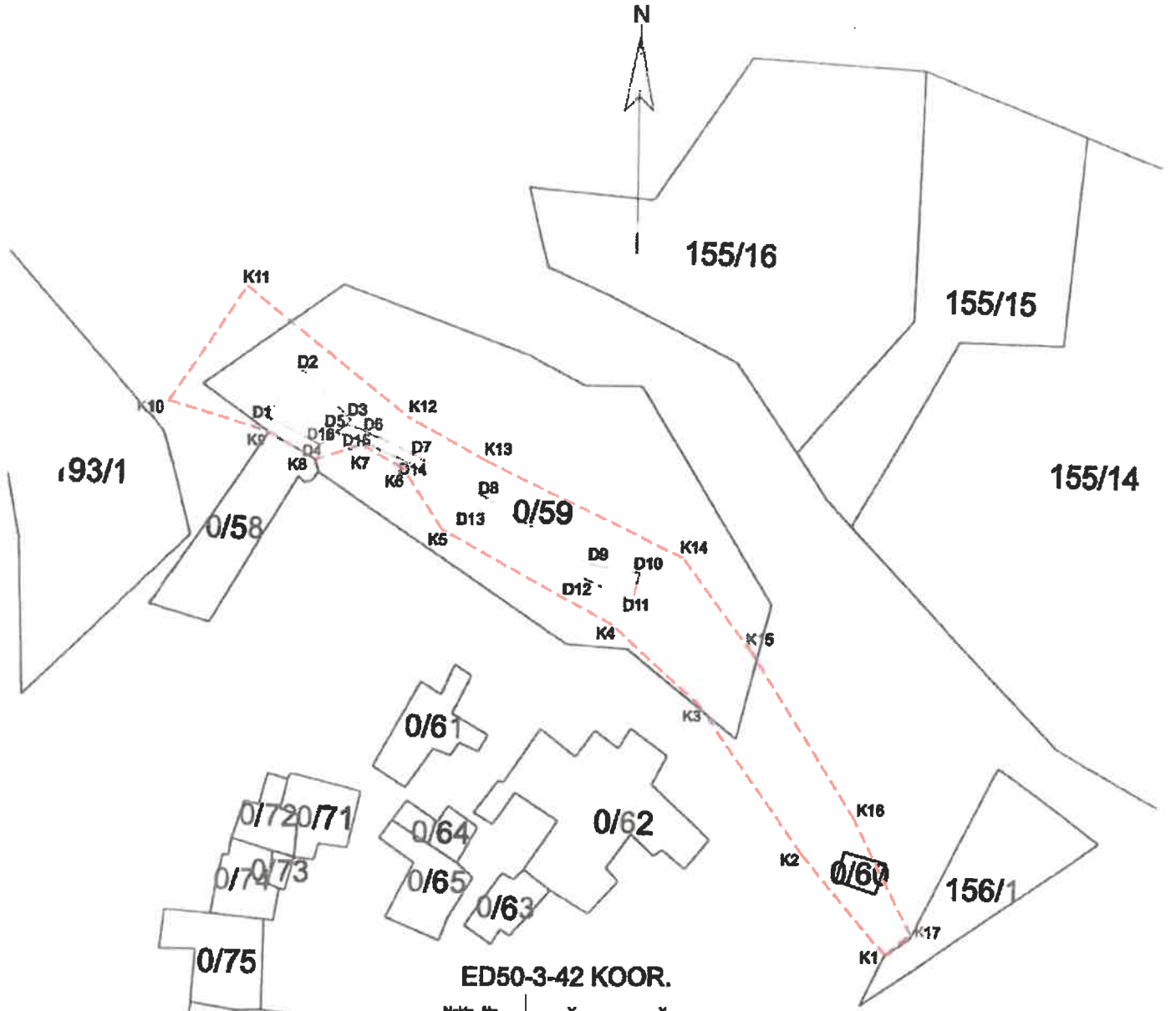

ED50-3-42 KOOR.

Nokta No	Y	X
D1	397931.078	4189368.633
D2	397937.728	4189376.953
D3	397948.668	4189367.623
D4	397940.968	4189363.403
D5	397945.722	4189367.067
D6	397948.288	4189366.353
D7	397958.458	4189361.483
D8	397971.078	4189354.043
D9	397990.578	4189341.763
D10	397989.468	4189340.343
D11	397998.148	4189336.103
D12	397989.268	4189339.373
D13	397989.878	4189351.663
D14	397957.388	4189359.953
D15	397948.140	4189364.347
D16	397943.827	4189365.890
K1	398045.438	4189270.873
K2	398029.728	4189289.353
K3	398010.668	4189316.183
K4	397994.428	4189330.943
K5	397963.408	4189348.173
K6	397956.238	4189359.223
K7	397948.488	4189363.493
K8	397940.046	4189360.762
K9	397931.559	4189365.717
K10	397913.058	4189371.483
K11	397927.298	4189392.013
K12	397957.458	4189366.193
K13	397971.440	4189360.522
K14	398007.208	4189343.153
K15	398020.128	4189325.949
K16	398039.488	4189295.703
K17	398049.965	4189274.706

---KORUNMA ALANI SINIRI
—DEĞİRMEN



f.c
Varlıklarını

26.05.2021 tarih ve 8313
Sayılı Karar Eki dir.

Mehmet ÖZKAYA
Harita Mühendisi

Handwritten signatures and notes, including 'C. Bayal' and '1988'.

AVRUPA KONSEYİ	DOĞAL VE KÜLTÜREL VARLIKLARI KORUMA ENVANTERİ (D.K.V.K.E)	ANIT	ENVANTER NO:		
T Ü R K İ Y E	KÜLTÜR VARLIKLARI VE MÜZELER GENEL MÜDÜRLÜĞÜ		HARİTA NO:		
İLİ: DİYARBAKIR	İLÇESİ: BİSMİL	MAHALLE/KÖY: ALLUZ (ALUÇ KÖYÜ)	KORUMA DERECESİ	ANITSAL	1 2 3
SOKAK VE KAPI NO:		KADASTRO: ADA: PARSEL:59	ÇEVRESEL	1 2 3	
ADI : ALUÇ KÖYÜ DEĞİRMENİ	YAPTIRAN:	YAPAN:	MİMARİ ÇAĞI:		
	YAPIM TARİHİ:	KİTABE:	VAKFIYE:		
GENEL TANIM: Diyarbakır İli, Bismil İlçesinde, Aluç köy yerleşimi içerisinde, tapu kayıtlarında Alluz mahallesi 59 no.lu parselde, yer aldığı tespit edilmiştir.					
KORUNMUŞLUK DURUMU: kötü	TAŞIYICI YAPI: kötü	CEPHE DURUMU: kötü	ÖRTÜ DURUMU: kötü	İÇ YAPI DURUMU: kötü	BEZEME DURUMU: -
VAZİYET PLANI:			FOTOGRAF:		
GÖZLEMLER:					
BUGÜNKÜ SAHİBİ: Özel Mülkiyet			BAKIMINDAN SORUMLU OLAN:		
YAPILAN ONARIMLAR:					
<p>AYRINTILI TANITIM: Aluç Köyü Değirmeni; Kuzeydoğu-güneybatı eksenli dikdörtgen planlı değirmenin, kesme taş ve moloz taş malzemeden yapılmış olduğu ve öğütme bölümünün üst örtüsünün yıkılmış olduğu görülmüştür. Değirmenin derz araları betonarme malzeme ile kabaca sıvanmış durumdadır. Günümüzde kullanılmayan değirmenin öğütme bölümüne göre yüksekte yer alan su haznesi sağlam durumdadır. Yaklaşık 6-7 metre derinlikte olduğu düşümlen Su haznesinin bir kısmının taş ve toprak ile dolmuş olduğu görülmüştür. Su haznesinde giriş ve çıkış merdiven şeklinde düzensiz sıralanmış kaba yonu taşlar ile sağlanmaktadır. Değirmenin yaklaşık 150 metre uzunluğunda olduğu belirtilen su kanalının 30-40 metrelik bölümü tespit edilebilmiştir. Büyük bölümü yıkılmış olan su kanalının genişliği ve derinliği tespit edilememiştir. Değirmenin Doğu-Batı eksenli dikdörtgen planlı öğütme bölümü üst örtüsünün yıkılmış durumdadır. Bu bölüm üst örtüsü ahşap kiriş üzeri naylon branda ve toprak ile düz dam şeklinde düzenlenmiştir. Öğütme bölümünde bulunan öğütme taşının, yıkılan üst örtü molozlarının altında kaldığı belirtilmiştir. Değirmen üzerinde süsleme ve kitabe tespit edilmemiştir.</p>			<p>TEKNİK BİLGİLER:</p> <p>SITMA SİSTEMİ:</p> <p>KANALİZASYON:</p> <p>SU:</p> <p>ELEKTRİK:</p> <p>ÖZGÜN KULLANIMI: Değirmen</p> <p>BUGÜNKÜ KULLANIMI: Değirmen (Kullanılmıyor)</p> <p>ÖNERİLEN KULLANIMI: Değirmen</p> <p>HAZIRLAYANLAR: Ahmet MIZRAK (Sanat tarihçi) Erdal DEMİR (Uzman) Hüseyin GÜLER (Arkeolog) Zeynep K. SAYLIK (Arkeolog) 10.03.2021</p> <p>KONTROL EDEN: Mehriban KARAASLAN Bölge Kurulu Müdürü</p>		
<p>YAYIN DİZİNİ:</p> <p>1-</p> <p>2-</p> <p>3-</p> <p>4-</p>			<p>EKLER:</p> <p>RAPOR X</p> <p>FOTOGRAF X</p> <p>HARİTA X</p> <p>KROKİ X</p> <p>KİTABE</p> <p>VAKFIYE</p>		
			<p>TESCİL KARAR NO:</p> <p>KARAR TARİHİ:</p> <p>26.05.2021</p> <p>8.313</p>		

(Handwritten signatures and notes at the bottom of the page)

