

T.C.
KÜLTÜR VE TURİZM BAKANLIĞI
DIYARBAKIR KÜLTÜR VARLIKLARINI
KORUMA BÖLGE KURULU
KARAR

Tarihi ve No. : 09.02.2022-345
Karar Tarihi ve No. : 09.02.2022- 9069
Dosya No :72.00.75

Toplantı Yeri
DIYARBAKIR

-I-

Batman İli, Merkez İlçesi, Çiniri (Yolveren) Mahallesinde, bulunan tapunun özel mülkiyete ait 114 ada 8,9,10, 115 ada 1, 116 ada 1,2,3, 117 ada 1,2,3, 118 ada 1,2, 120 ada 1,2,3, 121 ada 1, 122 ada 1,2,3, 123 ada 1,2,3, 124 ada 1, 125 ada 1,2,3, 126 ada 1, 127 ada 1,2,3,4,5,7,8, 128 ada 5,6,7,8,9,10,11,12, mülkiyeti maliye hazinesine ait 127 ada 6, 128 ada 13, mülkiyeti Köy Tüzel Kişiliğine ait 114 ada 7, 119 ada 1 ve mülkiyeti Kamu Orta Malına ait 114 ada 4 nolu parsellerinde yer alan “Çiniri Kaya Yerleşim Alanı”nın I.(Birinci) Derece Arkeolojik Sit olarak tescil edilmesi önerisine ilişkin; Batman İl Kültür ve Turizm Müdürlüğünün 16.11.2021.gün ve 1915721 sayılı yazısı, Diyarbakır Kültür Varlıklarını Koruma Bölge Kurulu Müdürlüğü’nün kurum görüşlerinin bildirilmesinin istendiği 29.11.2021 gün ve 1948904 sayılı yazısı, kurum görüşlerinin iletildiği; D.S.İ. 10.Bölge Müdürlüğü’nün 06.12.2021 gün ve 1814966 sayılı yazısı, Enerji ve Tabii Kaynaklar Bakanlığı’nın 23.12.2021 gün ve 95735 sayılı yazısı ile Diyarbakır Kültür Varlıklarını Koruma Bölge Kurulu Müdürlüğünün 29.11.2021 gün ve 1948632 sayılı yazısı ile istenen kadastronun iletildiği, Batman Kadastro Müdürlüğü’nün 30.11.2021 gün ve 3236322 sayılı yazısı ve Diyarbakır Kültür Varlıklarını Koruma Bölge Kurulu Müdürlüğü’nün 10.12.2021 gün ve 1095488 sayılı uzman raporu okundu. Ekleri ve konuya ilişkin bilgi, belgeler incelendi. Yapılan görüşmeler sonunda;

Batman İli, Merkez İlçesi, Çiniri (Yolveren) Mahallesinde, bulunan tapunun özel mülkiyete ait 114 ada 8,9,10, 115 ada 1, 116 ada 1,2,3, 117 ada 1,2,3, 118 ada 1,2, 120 ada 1,2,3, 121 ada 1, 122 ada 1,2,3, 123 ada 1,2,3, 124 ada 1, 125 ada 1,2,3, 126 ada 1, 127 ada 1,2,3,4,5,7,8, 128 ada 5,6,7,8,9,10,11,12, mülkiyeti maliye hazinesine ait 127 ada 6, 128 ada 13, mülkiyeti Köy Tüzel Kişiliğine ait 114 ada 7, 119 ada 1 ve mülkiyeti Kamu Orta Malına ait 114 ada 4 nolu parsellerinde yer alan “Çiniri Kaya Yerleşim Alanı” 2863 sayılı Kanunun 6. maddesi ile Korunması Gerekli Taşınmaz Kültür Varlıklarının ve Sitlerin Tespit ve Tescili Hakkında Yönetmelik’in 4. Maddesinde belirtilen “Korunması Gerekli Taşınmaz Kültür Varlığı” niteliklerini gösterdiğinden, anılan Kanunun 7. maddesi kapsamında sınırları ekli koordinatlı haritada belirlenen şekli ile I. (Birinci) Derece Arkeolojik sit olarak tesciline ve hazırlanan tescil fişinin uygun olduğuna,

13.03.2012 tarih ve 28232 Resmi Gazetede yayımlanarak yürürlüğe giren “Korunması Gerekli Taşınmaz Kültür Varlıklarının ve Sitlerin Tespit ve Tescili Hakkında Yönetmelik” gereği ilgili Tapu Müdürlüğünce, Batman İli, Merkez İlçesi, Çiniri (Yolveren) Mahallesi, 114 ada 7, 8, 10, 115 ada 1, 116 ada 1, 2, 3, 117 ada 1, 2, 3, 118 ada 1, 2, 119 ada 1, 120 ada 1, 2, 3, 121 ada 1, 122 ada 1, 2, 3, 123 ada 1, 2, 3, 124 ada 1, 125 ada 1, 2,3, 126 ada 1, 127 ada 1, 2, 5, 6, 7,8, 128 ada 6, 7, 8, 9, 10, 11, 12, 13 nolu parsellerin tapu kütüğünün beyanlar hanesine “I. (Birinci) Derece Arkeolojik Sit” şerhinin, 114 ada 4, 9, 128 ada 5 nolu parsellerin ise tapu kütüğü beyanlar hanesine “Bir Kısım I. (Birinci) Derece Arkeolojik Sit” şerhinin bırakılmasına ve işlem sonucuna ilişkin bilgi, belgelerin Koruma Bölge Kurulu Müdürlüğüne iletilmesine,

T.C.
KÜLTÜR VE TURİZM BAKANLIĞI
DİYARBAKIR KÜLTÜR VARLIKLARINI
KORUMA BÖLGE KURULU
KARAR

Tarihi ve No. : 09.02.2022-345
Karar Tarihi ve No. : 09.02.2022- 9069
Dosya No :72.00.75

Toplantı Yeri
DİYARBAKIR

-II-

“Çiniri Kaya Yerleşim Alanı”nın bulunduğu alanda, Kültür ve Tabiat Varlıklarını Koruma Yüksek Kurulu’nun Arkeolojik Sitler, Koruma ve Kullanma Koşulları başlıklı 05.11.1999 gün ve 658 sayılı ilke kararının I. Maddesinde belirtilen hükümlerinin geçerli olduğuna ve bu hükümlerin geçiş dönemi koruma esasları ve kullanma koşulları olarak belirlenmesine;

“Çiniri Kaya Yerleşim Alanı” sit sınırları içerisinde yapılacak olan her türlü fiziki ve inşai (ifraz, tevhit, imar uygulaması dahil) uygulama öncesinde Koruma Bölge Kurulundan izin alınması gerektiğine, karar verildi.

AVRUPA KONSEYİ	DOĞAL VE KÜLTÜREL VARLIKLARI KORUMA ENVANTERİ	D.K.V.K.E.	ENVAN TER NO
T Ü R K İ Y E	KÜLTÜR VARLIKLARI VE MÜZELER GENEL MÜDÜRLÜĞÜ	SİT	HARİTA NO
Batman	Merkez	Çiniri (Yolveren)	ADA-PARSEL 114/4,10,7,8,9-115/1 116/1,2,3-117/1,2,3-118/1,2- 119/1,120/1,2,3-121/1-122/1,2,3- 123/1,2,3-124/1-125/1,2,3-126/1- 127/1,2,3,4,5,6,7,8- 128/5,6,7,8,9,10,11,12,13
İL :	İLÇESİ :	MAHALLE - KÖY Köyü	
ADI : Çiniri Kaya Yerleşim Alanı			
<p>Çiniri (Yolveren) köyünün, Batman Hasankeyf Yolunun 10. Km.sinde yolun yak 4 km kuzey doğusunda yer aldığı, Köyün karşılıklı iki tepe üzerine yerleşim gördüğü kayalık bir arazi yapısına sahip olduğu, köyde yer alan geleneksel taş konutların çoğunun yıkılmış olduğu, 128 ada 13 sayılı parsel üzerinde tek mekanlı dikdörtgen planlı kaya oyma mekanın bulunduğu mekanın üzerine yapılan geleneksel taş konutun yıkıldığı, mekanın dikdörtgen bir girişinin olduğu, girişin sağında bulunan kayalık üzerine muhtemelen daha sonraki kullanım için küçük sarnıçların açıldığı, mekanın duvarlarında nişlerin yer aldığı tespit edilmiştir. Alanın topoğrafik yapısının kaya yerleşimine uygun olduğu göz önünde bulundurularak çevrede yapılan incelemede söz konusu kaya konutunun kuzeydoğusunda bulunan 128 ada 9 nolu parselde 128 ada 8 nolu parsellerde kompleks kaya konutlarına rastlanmıştır. Konutlara girişini doğuya bakan dikdörtgen açıklıklar sağlanmaktadır. Konutlar ön giriş odası ve 2 ayrı mekandan oluşmakta olup, ön giriş odası kenarları yuvarlatılmış dikdörtgen planlıdır. Ön giriş odasında girişin sağında yer alan duvarda nişler bulunmakta olup, bir ocak yeri ve havalandırma bacası bulunmaktadır. Girişin hemen karşısında dikdörtgen bir açıklıkla ikinci mekana girilmekte olup girişin sağında oval bir açıklıkla ön giriş odasına pencere açılmıştır. Girişin sol tarafında yine dikdörtgen bir giriş ile 3. Mekana girilmekte olup 3. Mekan diğerlerine göre daha küçük boyutlarda yapılmıştır. Mekan içerisinde bulunan hayvan bağlama deliklerinden konutun sonraki dönemlerinde hayvan barınağı olarak kullanıldığı anlaşılmaktadır. Alanda yapılan incelemede Çiniri köyünün iki tepe de yerleşim gördüğü ve her iki tepede de çok sayıda kaya konutun bulunduğu tespit edilmiştir. Kaya konutlarının bir kısmı tek mekanlı bir kısmı ise kompleks kaya konutu şeklinde olup, planları birbirleri ile benzerlik göstermektedir. Kaya konutlarının üstünde geleneksel taş mimari konutların bulunduğu ve çoğunun yıkıldığı tespit edilmiştir. Köyün doğusunda yer alan tepe üzerinde ışık (Taş ocağı) tespit edilmiş olup taş ocağındaki taş blokların alındığına dair izleri gözlenmektedir. Bu taşların köyedeki sivil mimaride kullanılmış olması muhtemeldir. Alanda dar ağızlı silindirik gövdeli ve içleri tabana doğru genişleyen plan tipinde çok sayıda sarnıç ve bir ışık alanının bulunduğu gözlenmiştir.</p>			
ŞİMDİKİ TEHLİKELER :			
ŞİMDİKİ DURUM : Kaçak kazılar ve yerleşim nedeni ile tahribata açık			
SİT POTANSİYEL : I.Derece Arkeolojik Sit Alanı.			KORUMA DERECESESİ I.Derece
ŞİMDİKİ KORUMA : Herhangi bir koruma önlemi bulunmamaktadır.			HAZIRLAYANLAR Zeynep SAYLIK (Arkeolog) Yılmaz ERGİ (Arkeolog) Kontrol Eden: Mehriban KARAASLAN Bolge Kurulu Müdürü 12.01.2022
ÖNERİLEN KORUMA : Tescil edilerek ilgili makamlara duyurulması ve gerekli koruma önlemlerinin alınması			KORUMA KURULU KARARLARI
YAYIN DİZİSİ :			KORUMA KURULU ONAYI
GÖZLEMLER : T.C. Diyarbakır Kültür Varlıkları Koruma Bölge Kurulunun 09.02.2022 tarih ve 9069 Sayılı Karar Eklidir			

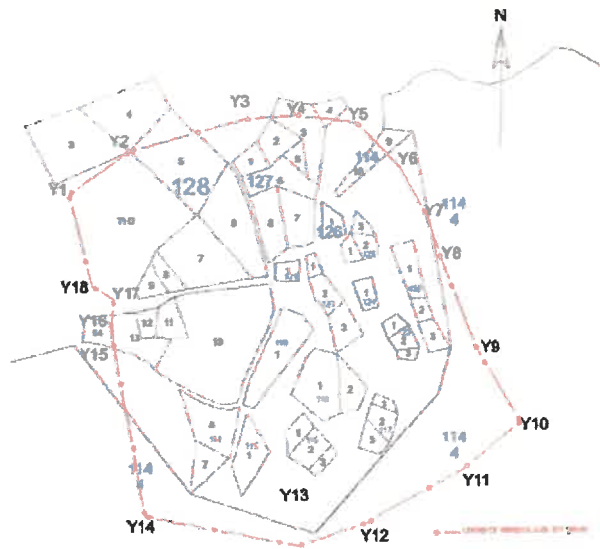

68 2017 d. b. sayılı S.

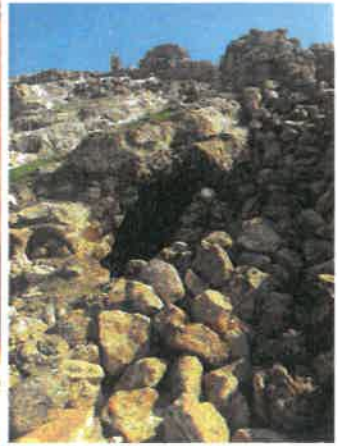

İli
İlçesi
Mah/Köy
Alan

BATMAN
MERKEZ
ÇİNİRİ (YOLVEREN)
ÇİNİRİ KAYA YERLEŞİM ALANI

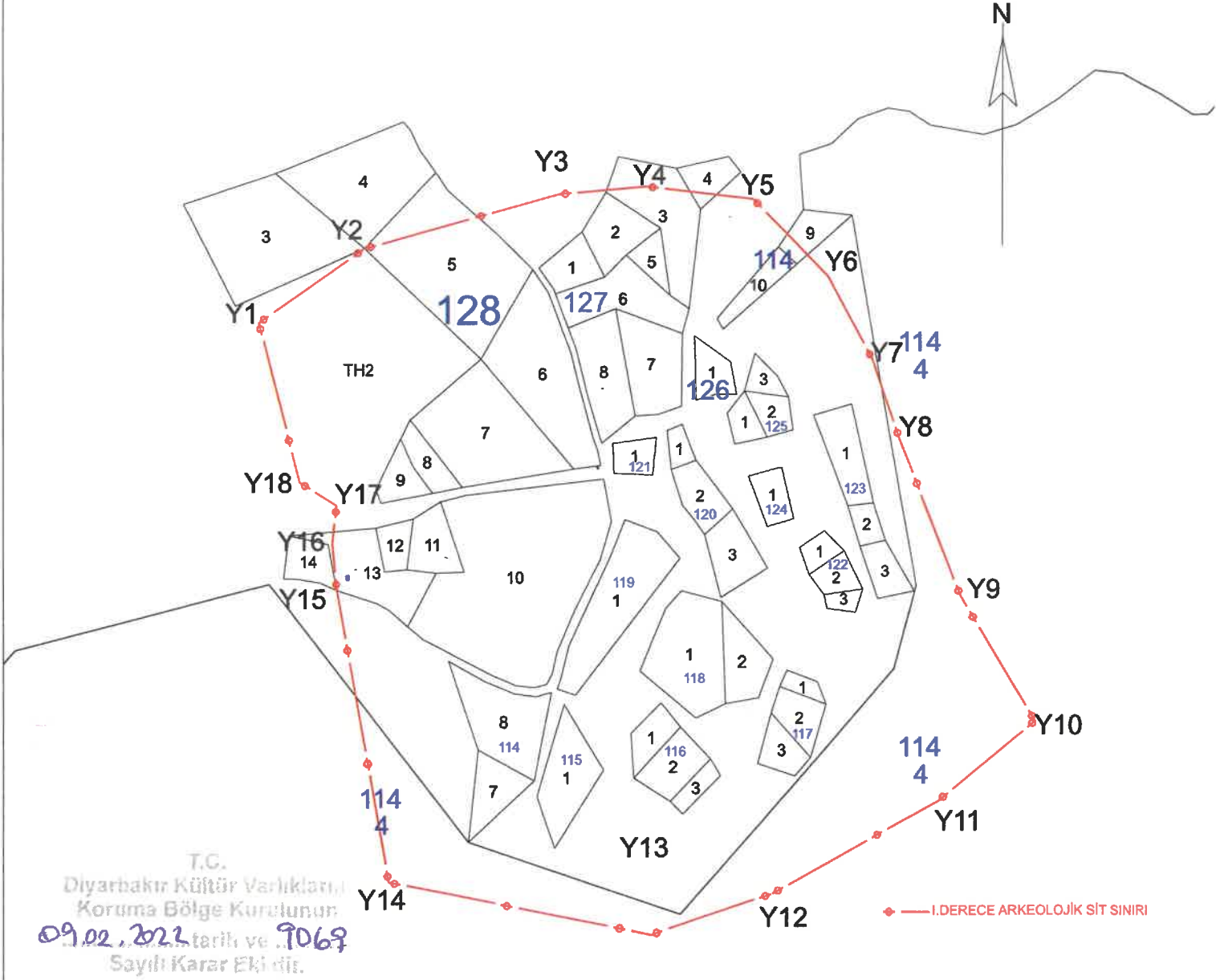

T.C.
Diyarbakır Kültür Varlıklarını
Koruma Bölge Kurulunun
09.02.2022 tarih ve 9069
Sayılı Karar Eki'dir.

ITRF-3-42 KOOR.

Nokta No	Y	X
Y1	436211.000	4185716.000
Y2	436266.102	4185754.626
Y3	436367.565	4185782.485
Y4	436413.000	4185786.404
Y5	436468.206	4185780.040
Y6	436507.505	4185739.907
Y7	436531.171	4185696.502
Y8	436545.505	4185655.347
Y9	436577.296	4185573.267
Y10	436615.543	4185508.348
Y11	436565.793	4185466.741
Y12	436478.756	4185418.429
Y13	436415.361	4185396.701
Y14	436278.691	4185424.308
Y15	436251.311	4185576.670
Y16	436249.000	4185601.000
Y17	436251.000	4185621.000
Y18	436232.000	4185633.000

ED50-3-42 KOOR.

Nokta No	Y	X
Y1	436218.701	4185896.400
Y2	436273.804	4185935.026
Y3	436375.267	4185962.884
Y4	436420.702	4185966.804
Y5	436475.908	4185960.440
Y6	436515.207	4185920.307
Y7	436538.873	4185876.901
Y8	436553.207	4185835.747
Y9	436584.998	4185753.666
Y10	436623.245	4185688.747
Y11	436573.494	4185647.140
Y12	436486.458	4185598.828
Y13	436423.063	4185577.100
Y14	436286.392	4185604.708
Y15	436259.012	4185757.070
Y16	436256.701	4185781.400
Y17	436258.701	4185801.400
Y18	436239.701	4185813.400



Meltem ÖZKAYA
Harita Mühendisi

8 Şubat 2022