

T.C.
KÜLTÜR VE TURİZM BAKANLIĞI
DIYARBAKIR KÜLTÜR VARLIKLARINI
KORUMA BÖLGE KURULU
KARAR

Tarihi ve No. :29.03.2022- 349
Karar Tarihi ve No. :29.03.2022 -9211
Dosya No :21.12.245

Toplantı Yeri
DIYARBAKIR

Diyarbakır İli, Silvan İlçesi, Camii Mahallesi sınırlarında ve herhangi bir sit alanında kalmayan, maliye hazinesi ve özel mülkiyete ait tescil harici alan ile 4 ada 1 nolu parselin tamamında ve 4 ada 2 ve 18 nolu parsellerin bir kısmında kalan "Dağda Antik Taş Ocağı"nı tescil talebine ilişkin; Silvan Milli Emlak Şefliği'nin 06.12.2021 tarih ve 2206726 sayılı yazısı ve eki; ilgili kurum görüşlerinin istendiği Diyarbakır Kültür Varlıklarını Koruma Bölge Kurulu Müdürlüğü'nün 20.12.2021 tarih ve E.2021423 sayılı yazısı, Enerji ve Tabii Kaynaklar Bakanlığı Maden ve Petrol İşleri Genel Müdürlüğü'nün 04.01.2022 tarih ve E.2022005500 sayılı yazısı, Devlet Su İşleri Genel Müdürlüğü 10. Bölge Müdürlüğü'nün 11.01.2022 tarih ve 1897533 sayılı yazısı, , Diyarbakır Büyükşehir Belediyesi İmar ve şehircilik Daire Başkanlığı'nın 01.02.2022 tarih ve 54598 sayılı yazısı, Silvan Belediyesi İmar ve şehircilik Müdürlüğü'nün 02.03.2022 tarih ve 6773 sayılı yazısı, Diyarbakır Kültür Varlıklarını Koruma Bölge Kurulu Müdürlüğü uzmanlarının hazırladığı 17.12.2021 tarih ve E.1109009 sayılı raporu, okundu. Ekleri (Tescil Fişi, Kadastral Harita) ile konuya ilişkin bilgi belgeler incelendi. Yapılan görüşmeler neticesinde;

Diyarbakır İli, Silvan İlçesi, Camii Mahallesi sınırlarında ve herhangi bir sit alanında kalmayan, maliye hazinesi ve özel mülkiyete ait tescil harici alan ile 4 ada 1 nolu parselin tamamında ve 4 ada 2 ve 18 nolu parsellerin bir kısmında kalan "Dağda Antik Taş Ocağı "Korunması Gerekli Kültür Varlığı" özelliği gösterdiğinden, 2863 sayılı kanunun Tespit ve Tescil ile ilgili 7. Maddesi uyarınca sınırları ekli krokide belirlendiği şekli ile I. Derece Arkeolojik Sit olarak tesciline, hazırlanan tescil fişinin uygun olduğuna,

-Tapu Müdürlüğüne, 4 ada 1 nolu parselin tamamına " Tamamı I. Derece Arkeolojik Sit Alanıdır" ve 4 ada, 2 ve 18 nolu parsellerin ise tapu kütüğünün beyanlar hanesine "Bir Kısmı I. Derece Arkeolojik Sit Alanıdır" şerhinin, ifade edildiği şekilde konulmasına ve bu işleme ait bilgi-belgelerin Koruma Bölge Kurulu Müdürlüğüne iletilmesine

- 'Dağda Antik Taş Ocağı'nın tapulama harici alanda kalan kısmında ise kültür varlığı şerhi yapılmadığından, 13.03.2012 tarih ve 28232 Resmi Gazetede yayımlanarak yürürlüğe giren "Korunması Gerekli Taşınmaz Kültür Varlıklarının ve Sitlerin Tespit ve Tescili Hakkında Yönetmelik" gereği Tescil İşlemlerinin 8. maddesinin (d ve e) bentleri gereğince, bu alanda yapılacak yeni bir sınırlandırma ve parsel ihdasında ve Dağda Antik Taş Ocağı sit sınırları içerisinde yapılacak olan her türlü fiziki ve inşai uygulama öncesinde Diyarbakır Kültür Varlıklarını Koruma Bölge Kurulundan izin alınması gerektiğine,

-"Dağda Antik Taş Ocağı" nın bulunduğu alanın koruma esasları ve kullanma şartlarının, 2863 sayılı Kanunun 17. Maddesi gereğince Kültür ve Tabiat Varlıklarını Koruma Yüksek Kurulu'nun Arkeolojik sitler koruma ve kullanma koşulları başlıklı 05.11.1999 gün ve 658 sayılı ilke kararının I. Maddesinde belirtilen hususlar çerçevesinde belirlenmesine,

-Kaçak kazıların önlenmesini sağlayıcı tedbirlerin ilgili birimlerce alınmasına, karar verildi.

AVRUPA KONSEYİ T Ü R K İ Y E	DOĞAL VE KÜLTÜREL VARLIKLARI KORUMA ENVANTERİ KÜLTÜR VARLIKLARI VE MÜZELER GENEL MÜDÜRLÜĞÜ	D.K.V.K.E.	S İ T	ENVANTER NO	
İLİ	Diyarbakır	İLÇESİ ;	Silvan	MAH – KÖY: Cami Mahallesi	
ADI:	DAĞDA ANTİK TAŞ OCAĞI			PAFTA :	ADA 4
					PARSEL 1,2,18
<p>GENEL TANIM: Söz konusu Antik Taş Ocağı Silvan merkezin yaklaşık 2 km Kuzeydoğusunda kalmaktadır. Alanda 15 20 m aralıklarla birden fazla taş ocağı gözlemlenmiştir. Ana kayada taş ocağından dolayı basamaklar oluşmuştur. Alanın güneyindeki taş ocağı kuzeydeki taş ocaklarından daha geniş olduğu tespit edilmiştir. Güneydeki taş ocağının batı kısmında kayaç yapısından dolayı doğal küçük bir mağara oluşmuştur. Antik taş ocağı ve çevresinde ise herhangi bir seramik buluntuya rastlanılmamıştır. Silvan surları ve konakların yapımında kullanılmak üzere bu ocaklardan taş alınmış olma ihtimali yüksektir.</p>					
ŞİMDİKİ TEHLİKELER:		Herhangi bir koruma önlemi olmadığından kaçak kazıya açık bir haldedir.			
ŞİMDİKİ DURUM :					
SİT POTANSİYELİ:		I.Derece Arkeolojik Sit Alanı.		KORUMA DERECESİ I.Derece	
ŞİMDİKİ KORUMA :		Herhangi bir koruma önlemi bulunmamaktadır.		HAZIRLAYANLAR 17.12.2021 Ali EREK(Arkeolog)	
ÖNERİLEN KORUMA :		Etrafı tel örgüyle çevrilerek uyarı levhalarının konulması		Yılmaz ERGİ (Arkeolog)	
YAYIN DİZİSİ ;				Kontrol Eden: Mehriban KARAASLAN (Bölge Kurulu Müdürü)	
GÖZLEMLER :				KORUMA KURULU KARARLARI	
				KORUMA KURULU ONAYI	

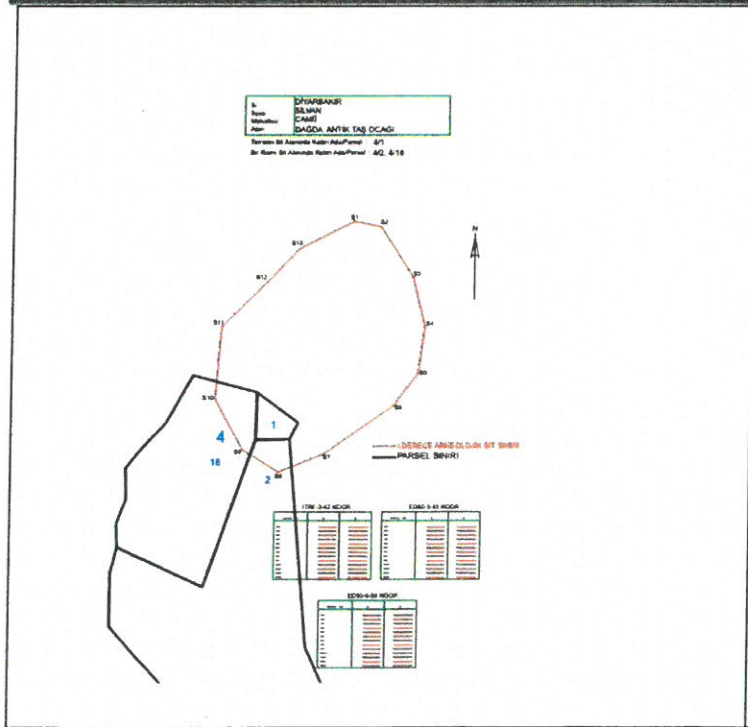

Handwritten signatures and initials in blue ink, including 'A', 'ms', 'VSA', 'D. Bayar', and other illegible marks.



Diyarbakır Kültür Varlıkları
Koruma Bölge Kurulunun
29.03.2022 tarih ve 9211
Sayılı Kararıdır.



