

T.C.
KÜLTÜR VE TURİZM BAKANLIĞI
DİYARBAKIR KÜLTÜR VARLIKLARINI
KORUMA BÖLGE KURULU
KARAR

Tarihi ve No. :29.03-2022-349
Karar Tarihi ve No. :29. 03.2022- 9220
Dosya No :21.11.33

Toplantı Yeri
DİYARBAKIR

Diyarbakır İli, Lice İlçesi, Kabakaya Mahallesi, Maliye Hazinesi ve Özel Mülkiyete ait , 101 ada 1, 568, 574, 575 ve 576 nolu parsellerin bir kısmında yer alan I. Derece Arkeolojik Sit olarak tescilli “Antak Kalesi”nin sit sınırlarının güncellenmesine ilişkin; Kültür Varlıkları ve Müzeler Genel Müdürlüğü’nün 03.11.2021/19.01.2022 tarihli ve 1877068/2125083 sayılı yazıları eki olan yüzey araştırması sonuç raporları, Diyarbakır Kültür ve Tabiat Varlıklarını Koruma Kurulu’nun 22.07.2015 gün ve 3517 sayılı tescil kararı, ilgili kurum görüşlerinin istendiği Diyarbakır Kültür Varlıklarını Koruma Bölge Kurulu Müdürlüğü’nün 17.01.2022 tarih ve E.2116497 sayılı yazısı, İller Bankası Diyarbakır Bölge Müdürlüğü’nün 20.01.2022 tarih ve 2726 sayılı yazısı, Karayolları 9. Bölge Müdürlüğü’nün 20.01.2022 tarih ve 707414 sayılı yazısı, Enerji ve Tabii Kaynaklar Bakanlığı Maden ve Petrol İşleri Genel Müdürlüğü’nün 25.01.2022 tarih ve E.2022030481 sayılı yazısı, Devlet Su İşleri Genel Müdürlüğü 10. Bölge Müdürlüğü’nün 28.01.2022 tarih ve 1983800 sayılı yazısı, Diyarbakır Kültür Varlıklarını Koruma Bölge Kurulu Müdürlüğü uzmanların hazırladığı 11.03.2022 tarih ve E.1266616 sayılı dosya inceleme raporu, okundu. Ekleri (Tescil Fişi, Kadastral Harita) ile konuya ilişkin bilgi belgeler incelendi. Yapılan görüşmeler neticesinde;

Diyarbakır İli, Lice İlçesi, Kabakaya Mahallesi, 101 ada 1, 568, 574, 575 ve 576 nolu parsellerin bir kısmında yer alan I. Derece Arkeolojik Sit olarak tescilli “Antak Kalesi”nin; sit sınırlarının ekli koordinatlı krokide belirlendiği şekliyle I. (Birinci) Derece Arkeolojik Sit olarak tescilinin güncellenmesine ve hazırlanan tescil fişinin uygun olduğuna,

-13.03.2012 tarih ve 28232 Resmi Gazetede yayımlanarak yürürlüğe giren “Korunması Gerekli Taşınmaz Kültür Varlıklarının ve Sitlerin Tespit ve Tescili Hakkında Yönetmelik” gereği ilgili Tapu Müdürlüğünce, Diyarbakır İli, Lice İlçesi, Kabakaya Mahallesi, 101 ada 1, 568, 574, 575 ve 576 nolu parsellerin tapu kütüğünün beyanlar hanesine “ Bir Kısmı I. (Birinci) Derece Arkeolojik Sit Alanıdır” şerhinin bırakılmasına ve işlem sonucuna ilişkin bilgi, belgelerin Diyarbakır Kültür Varlıklarını Koruma Bölge Kurulu Müdürlüğüne iletilmesine,

-“Antak Kalesi”nin bulunduğu alanın koruma esasları ve kullanma şartlarının, 2863 sayılı Kanunun 17. Maddesi gereğince Kültür ve Tabiat Varlıklarını Koruma Yüksek Kurulu’nun Arkeolojik sitler koruma ve kullanma koşulları başlıklı 05.11.1999 gün ve 658 sayılı ilke kararının I. Maddesinde belirtilen hususlar çerçevesinde belirlenmesine,

-Kaçak kazıların önlenmesini sağlayıcı tedbirlerin ilgili birimlerce alınmasına, karar verildi.

AVRUPA KONSEYİ	DOĞAL VE KÜLTÜREL VARLIKLARI KORUMA ENVANTERİ	D.K.V.K.E.	S İ T	ENVANTER NO
T Ü R K İ Y E	KÜLTÜR VARLIKLARI VE MÜZELER GENEL MÜDÜRLÜĞÜ			HARİTA NO
İLİ	Diyarbakır	İLÇESİ;	Lice	MAH - KÖY: Kabakaya (Antak)
ADI:	ANTAK KALESİ			PAFTA : ADA PARSEL

GENEL TANIM: Kale, Lice ilçesinin Kabakkaya köyünün kuzeyindeki kayalığın üzerine kurulmuştur. Bizans'ın önemli kalelerinden olan eser Attah (Attakhas) adıyla bilinmektedir ve Bizans - Sasani mücadelesinde adı sıkça geçmektedir. İslami dönemde Diyâr-ı Bekr'in güçlü kalelerinden biri olup "Kal'atü Hettâh" olarak bilinmektedir. Kale Meyyâfârikin'in (Silvan) 30 km kadar güneydoğusunda Meyyâfârikin'in (Silvan) - Hısn-ı Ziyad güzergahında hakim bir konumdadır.

Artuklu ve Eyyubi devletlerinin önemli kalelerinden biri olan Hettâh Kalesi daha sonra Safeviler ve Atak Beyleri tarafında kullanılmıştır. Eser, Osmanlılar döneminde Atak Beylerinden Zırki Ahmet Bey tarafından onarılarak beyliğin yönetim merkezi olarak kullanılmıştır. Kale günümüzde yıkılmış sadece temelleri kalmıştır. Kaleye çıkış sağlayan merdivenler kalenin batı tarafından yer almaktadır. Ana kayanın yontulmasıyla yapılan basamakların bir kısmı günümüzde tahrip olmuştur. Girişin iki tarafında yer alan burçların bir kısmı günümüze ulaşmıştır. Kalenin içinde çeşitli yapı kalıntıları ve su sarnıçları mevcuttur. Doğal kayalık üzerine inşa edilen kalenin surlarında düzgün kesme taş malzeme kullanılmıştır.

ŞİMDİKİ TEHLİKELER: Herhangi bir koruma önlemi olmadığından kaçak kazıya açık bir haldedir.

ŞİMDİKİ DURUM : Alanda tahribatlar söz konusu

SIT POTANSİYELİ : I.Derece Arkeolojik Sit Alanı.

ŞİMDİKİ KORUMA : Herhangi bir koruma önlemi bulunmamaktadır.

ÖNERİLEN KORUMA : Etrafının tel örgüyle çevrilerek uyarı levhalarının konulması

YAYIN DİZİSİ ;

GÖZLEMLER :

KORUMA DEREJESİ I.Derece

HAZIRLAYANLAR 17.01.2022

Prof.Dr. İrfan YILDIZ

Ali EREK(Arkeolog)

Kontrol Eden:

Mehriban KARAASLAN (Bölge Kurulu Müdürü)

KORUMA KURULU KARARLARI

KORUMA KURULU ONAYI

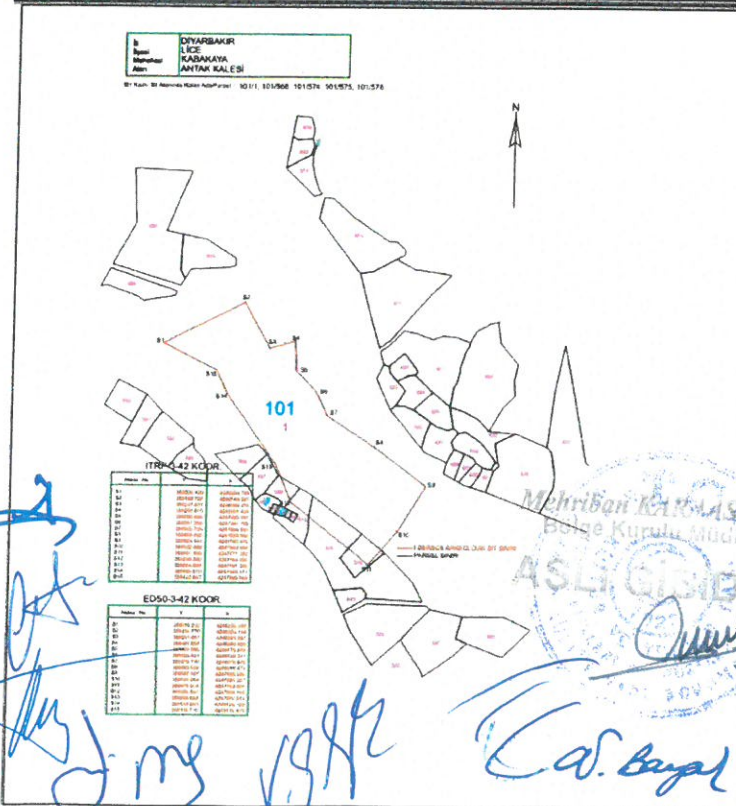

T.C.
Diyarbakır Kültür Varlıkları
Koruma Bölge Kurulunun
29.03.2022 tarih ve 9220
sayılı kararı ile...

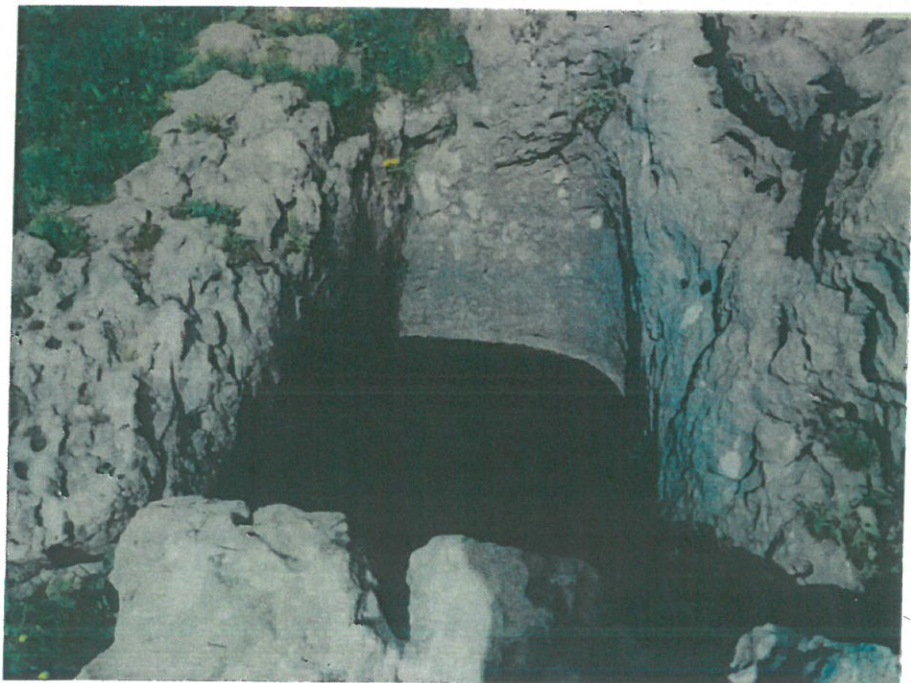
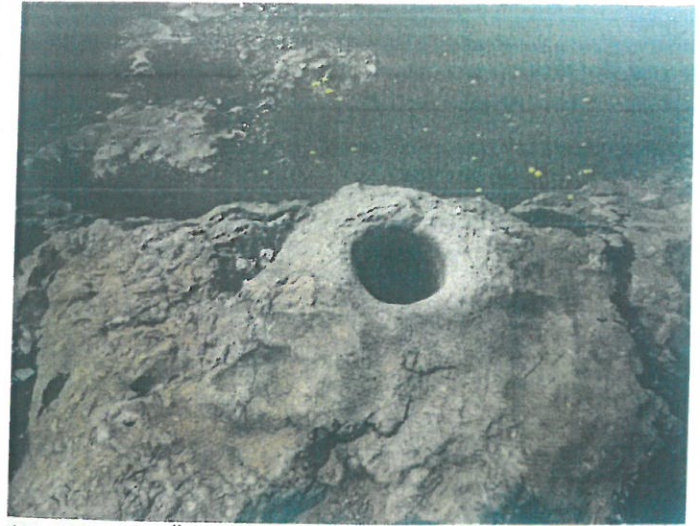
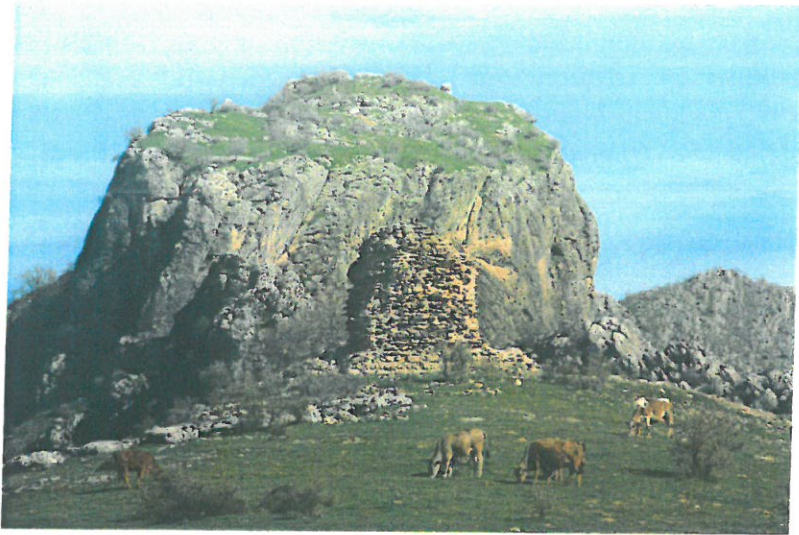

İli
İlçesi
Mahallesi
Alan

DİYARBAKIR
LİCE
KABAKAYA
ANTAK KALESİ

Bir Kısmı Sit Alanında Kalan Ada/Parsel : 101/1, 101/568, 101/574, 101/575, 101/576

